



あなたとJAを結ぶホットライン♪

J A club



今月の表紙

青年部は、農業のある地域づくりの大切さに関する地域住民へのアピールしようと手づくり看板を作成しました。(P5)

2024
9
No.390

特集

**組合員大学
合同講座**

…2~3

**TOPICS
&
EVENT**

…4~5

営農通信

…6~7

**クロスワード
パズル**

…11



JA柳川
「 SENDOKUN 」

お知らせ ……8~10
野菜もの知り百科 ……10
おたよりコーナー ……11

農業×男子 ……12
女性部夏季料理教室より ……12
職員紹介 ……12

JA柳川ホームページ

JA柳川Instagram

組合員大学合同講座

特集

8月5日、組合員大学合同講座を開き、同大学修了生と現役受講生が合同で受講しました。

組合員大学は、「地域の次世代リーダー」を輩出するため、農業に限らず、様々な分野で将来の地域のリーダーとして活躍が期待される組合員を対象に、令和2年度開講し、修了生も定期的に継続して受講しています。

今回の講座では、「持続可能な農業に向けた環境負荷低減の取組について—みどりの食料システム戦略を中心に—」と題し、九州大学大学院農学研究院・助教の上西良廣氏が講師を務めました。

温室効果ガスの増加により地球温暖化が引き起こされ気候変動・異常気象が起こる中で、持続可能な農業に向けて食料・農林水産業の生産力向上と持続性の両立をイノベーションで実現する「みどりの食料システム戦略」と環境負荷低減に対する国の制度、JAの取組み事例について解説。世界的に見てEU諸国における有機農業の取り組みは進展しているが日本は遅れている。環境負荷を低減する農業をこれから普及していく必要がある。持続可能な社会の実現は自然資本が土台であり、自然資本を持続可能なものにしなれば他のゴールの達成は望めないことを説明されました。



JA柳川「センドくん」

合同講座

内容を一部抜粋してご紹介します。

「持続可能な農業に向けた環境負荷低減の取組について—みどりの食料システム戦略を中心に—」

九州大学 大学院農学研究院 農業資源経済学部門
農業経営学分野 助教・博士(農学) 上西 良廣氏



SDGs (持続可能な開発目標)

- 国連が2015年の国連総会において全会一致で採択 → MDGs (ミレニアム開発目標: 2000~2015年) の後継として議論
- 持続可能な世界を実現するために、17の大目標と169の小目標から成る

SUSTAINABLE DEVELOPMENT GOALS



みどりの食料システム戦略

- 2021年5月、農林水産省が「みどりの食料システム戦略」を策定
- 食料・農林水産業の生産力向上と持続性の両立をイノベーションで実現



みどり戦略のKPI (重要業績評価指標)

- 温室効果ガス削減、環境保全、食品産業、林野、水産に関する14のKPIを設定
- KPIの一例

化学農業	<ul style="list-style-type: none"> • 2040年までに、ネオニコチノイド系農業を含む従来の殺虫剤を使用しなくてもすむような農業を開発 • 2050年までに、化学農業使用量(リスク換算)の50%低減
化学肥料	<ul style="list-style-type: none"> • 2050年までに、輸入原料や化石燃料を原料とした化学肥料の使用量の30%低減
有機農業	<ul style="list-style-type: none"> • 2050年までに、耕地面積に占める有機農業の取り組み面積の割合を25%(100万ha)に拡大 (*国際的に行われている有機農業)

クロスコンプライアンス (EU、2005年~)

EUの「共通農業政策」(CAP)の取組経過

- 2003年改革により、2005年から義務化
- クロスコンプライアンス...直接支払いを受けるための条件として、環境規範を遵守する

クロス・コンプライアンス

1. EUの19の規則・指令
環境、飼料および食品の安全性、動物の健康、動物福祉
2. GAEC (適切な農業および環境の状態の維持)
土壌の浸食防止、景観要素、生物生息域の保護

クロスコンプライアンスの遵守事項を拡充し、環境保全に加えて公衆・動物・植物衛生、動物福祉にまで広がった

その後、農業経営が直面している課題に対してグループ毎に考え、発表しました。
意見として出た課題を一部抜粋してご紹介します。

- ・肥料、資材、燃料などの高騰
- ・後継者不足
- ・農業者人口の減少
- ・農業者の高齢化
- ・気候変動
- ・農地の確保
- ・作物の販売価格
- ・農機具の購入

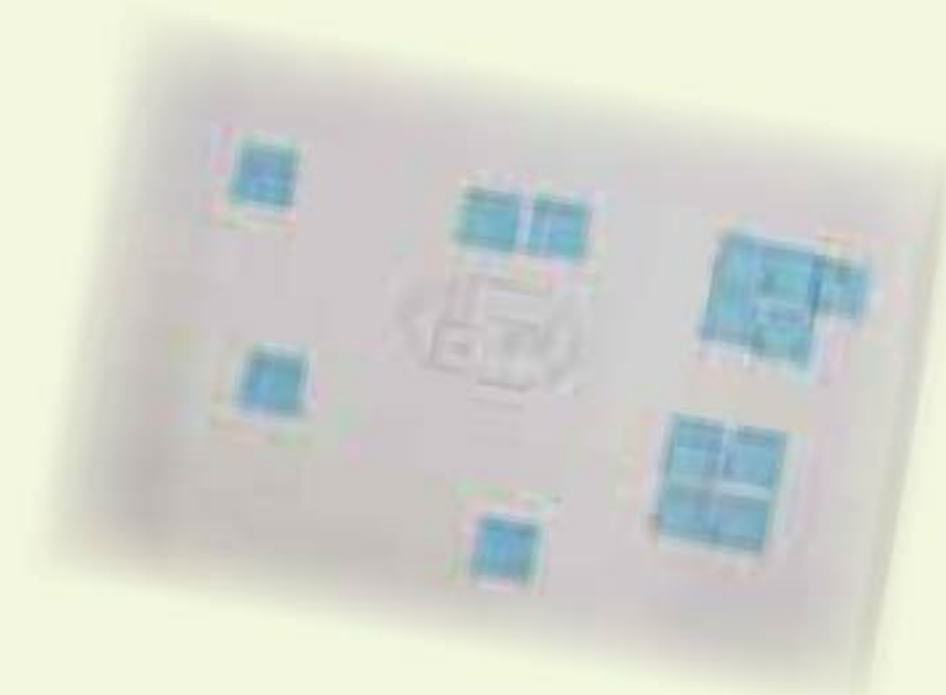

農林水産省の各種補助事業で

クロスコンプライアンスとは、
各種の補助事業で環境にやさしい最低限の取組を要件にすることです。

「環境負荷低減のクロスコンプライアンス」が始まっています！

どうして農林水産業で環境負荷低減に
取り組まなければならないの？

クロスコンプライアンスは、誰もが取り組める
環境負荷低減への「初めの一步」です。



農林水産業には環境により多面的機能がある一方で、
環境に負荷を与えている側面もあります

農林水産業は、環境の影響を受けやすいことに加え、農林水産業自体が環境に負荷を与えている側面もあります。このため、日頃の事業活動の中で新たな環境への負荷が生じないように、7つの基本的な取組を実践することが重要です。また、こうした取組を行うことが消費者の理解にもつながります。

農林水産省では、令和6年度から、原則全ての補助事業等で新たに「環境負荷低減のクロスコンプライアンス」を導入しています。農業者の皆様をはじめ、林業事業者、漁業経営体、民間事業者、自治体など、農林水産省の予算事業を活用する全ての方を対象に、環境にやさしい農林漁業のための最低限の取組を、事業申請時にチェックシートで提出し、実践していただくことを事業要件としています。環境負荷低減のクロスコンプライアンスへのご理解と取組の実践をお願いします。

「環境負荷低減のクロスコンプライアンス」の7つの基本的な取組

- ✓ 適正な施肥 (NPK)
- ✓ 適正な防除
- ✓ エネルギーの節減 (GAS)
- ✓ 悪臭・害虫の発生防止
- ✓ 廃棄物の発生抑制・循環利用・適正処分
- ✓ 生物多様性への悪影響の防止
- ✓ 環境関係法令の遵守

お問合せ先

九州農政局 福岡県拠点 地方参事官室
☎ (直通) 092-281-8291

農林水産省HP
「環境負荷低減のクロスコンプライアンス」
はこちらから！



7
12
(金) 女性のつどい・フードドライブ



同日フードドライブを開きました。多数の寄付品が寄せられ、社会福祉法人柳川市社会福祉協議会を通じて地域の福祉施設や子ども食堂や食べ物や日用品を必要としている人に寄贈しました。



女性部は水の郷で、女性のつどいを開催しました。大衆演劇「藤千代之助劇団」のお芝居と舞踊ショーを観劇し、来場者は楽しいひとときを過ごしていました。また、女性部員が日頃練習している日本舞踊を披露しました。

7
26
(金) ぶどう部会総会



ぶどう部会は令和5年度総会を開き、2議案全て承認されました。
8/5からは、出荷が始まり、9月上旬まで出荷します。今年産のぶどう「巨峰」は、例年に比べ着色は遅れぎみでしたが糖度は高くなっています。

7
24
(水) いちじく部会総会



いちじく部会は令和5年度総会を開き、2議案全て承認されました。また、部会活動に積極的に参加し、反収量・秀品率が高い生産者へ表彰状が贈られました。

7/29から出荷が始まり、生産者の徹底した管理のもと樹勢、着果、肥大等生育は順調です。

7
10
(水) ブロッコリー栽培講習会



営農センターでブロッコリー栽培講習会を開き、栽培の重点事項を確認しました。

南筑後普及指導センター職員が、育苗管理や定植準備、病害虫対策など栽培管理について説明。高温期のかん水や定植時の注意点を再確認しました。JA職員が、農薬散布や栽培履歴について説明。また、GAP（農業生産工程管理）シートを配布し、生産者は安全・安心な出荷に努めようと真剣に耳を傾けていました。

7
11
(木) ふじの里総会



Aコープ柳川店生産者直売コーナーふじの里は、第17回通常総会を開きました。30人が出席。令和5年度事業報告及び収支報告についてなど4議案全て承認され、新会長に藤木邦彦さんが選任されました。

7
25
(木) 年金友の会
グラウンドゴルフ大会



年金友の会はグラウンドゴルフ大会を開催し、87人が参加しました。参加者は日頃の練習の成果を発揮しながら、親睦を深めました。

7
19
(金) 支所検討委員研修会



三橋支所で、支所検討委員を対象とした研修会を初めて開催し、約40人が出席しました。多様化する組合員とJAのつながりをより深め、支所機能の充実を図ることで地域コミュニティを支える、より身近なJA支所づくりを目指し、協同組合学習、先進JAの取り組み事例を学習しました。

JA福岡中央会教育部主管諫山謙介氏が「JA・協同組合」の理解を深めるをテーマに、JA/バンクと銀行の違い、JAと生協の違いなどを説明し、JAは相互扶助の精神をもとに農家の営農と生活を守り高め、よりよい社会を築くことを目的とした協同組合であること、JAの主役は組合員であることなどを強調しました。その後、「支店を核とした協同活動の実践」と題し、JA福岡市経営企画部総合企画課係長中村有輝大氏、中島秀虎周船寺支店理事と中島啓貴周船寺支店長が、講師を務めました。都市化が進む中、食と農・地域をつなぐイベントを開催し、組織間の人的交流を図り、地域における農業・JAのPRなど組合員の意思反映を活かした組合員活動や支店行動計画が紹介されました。

7
22
(月) 青年部看板作成



青年部は、9人の盟友と職員が参加し、手づくり看板を作成しました。看板の作成を通じて、農業のある地域づくりの大切さに関する地域住民へのアピールが目的です。今年は「感謝を伝えよう」をテーマに、盟友や盟友の家族からデザインを募集。デザインは、青年部大和支部廣松巳智雄さんの作品が選ばれました。

盟友らは、180センチ×180センチの看板に、「やながわのやさいを食べてパワーアップ」とPRするイラストを描きました。完成した看板は、有明海沿岸道路や公道に面した、JA営農センター野菜集出荷場東側に1年間設置します。

7
31
(水) 3Q活動実践研修会



当JA渉外担当者は、JAみなみ筑後と合同で、3Q活動実践研修会を開きました。お客様の期待に応え「安心」と「満足」をお届けすることを目的に、3Q活動の実施方法を学びました。

7
11
(木) 組合員大学(基礎講座)第2講



「組合員大学(基礎講座)」第2講を開き、受講生11人が参加しました。

「食卓の向こう側にみえるもの～だから食育なんだ」と題し、チーム「食卓の向こう側」代表の佐藤弘氏が講師を務めました。

「視点が変われば考えが変わる」「考えが変われば行動が変わる」に気付く事を目的に、若者の食生活の現状について問題提起し、原因を見つけ、改善するにはどうすれば良いか?グループワーク形式で検討。改善策は教育(食育)という結論を導き、食育の一つの手段として「弁当の日」を紹介。大切な家族のために料理をつくり一緒に食事をすること、弁当を通して考え、学び、成長していく子供たちの変化と、活動を次の世代へ伝えて行く大切さを説明しました。

適切な水管理を！

水 **稲**



一斉防除は出穂期頃を目安に、元気つくし、ヒノヒカリ、実りつくし、ヒヨクモチの2回目防除を8月27日から9月2日まで実施して下さい。ノンブラストレバリダ粉剤DLを10a当たり4kg散布して下さい。

穂ばらみ期～開花期は、最も水を必要とする時期なので水を溜めて下さい。

その後は間断灌水で、土の中に酸素を入れ、根の活力を維持して下さい。

夢つくし・元気つくしの刈取りの適期は出穂後33～35日、籾水分は22～28%、一穂の3/4程度が熟れる時期を目安にして下さい。

収量・品質の確保のため、落水時期は収穫作業に支障がない範囲で、できるだけ遅くして下さい。(玄米の充実を向上させるため)



台風対策

暴風による葉先の損傷、籾ずれ、脱粒、倒伏の被害を防ぐため台風接近前から通過後2日間は水を保ち、脱水症状の被害を防ぎましょう。

(農産振興課)



宮農通信

9

農月の作業



病害虫防除の徹底を！

大 **豆**

今月は、ハスモンヨトウに加えてカメムシと紫斑病の防除を実施して下さい。

防除時期

カメムシの防除は開花期から20～30日後の9月中旬頃が効果的です。

ハスモンヨトウの防除と合わせて実施しましょう。

使用薬剤 (10aあたり)

ハスモンヨトウ	グレーシア乳剤	2,000～3,000倍	100ℓ	三種混合
カメムシ	キラップフロアブル	2,000倍	100ℓ	
紫斑病	トップジンM水和剤	1,000～1,500倍	100ℓ	

なお、ミナミアオカメムシの発生が目立つ場合は、10月上旬頃にスタークル液剤10の1,000倍液100ℓを補正防除して下さい。

注意) 散布時には近隣作物や住宅街への飛散防止の徹底をお願いします。

(農産振興課)

な花栽培講習会

下記の通り、な花栽培講習会を開催します。

【日時】 9月5日(木)15:00～

【場所】 宮農センター 2階大会議室



おうし座 (4/20～5/20)

【全体運】 実り多い月。収穫を楽しみましょう。会合には出席を。楽しいことには率先して取り組んで。連絡を密にすると◎。
【健康運】 体操教室に参加を。仲間と一緒に取り組んで。
【幸運の食べ物】 リンゴ



おひつじ座 (3/21～4/19)

【全体運】 考え事が多そうですが神経質になり過ぎないように。土と触れ合う時間が心を癒してくれます。観劇にツキ。
【健康運】 家の中の危険箇所をチェックしてけがを防止。
【幸運の食べ物】 サトイモ

普及情報

筑後農林事務所南筑後普及指導センター

農業を始めるためには

今回は、農業を始める(新規就農)ために、考えておくべきことをご紹介いたします。

1 新規就農の3つのスタイル

①自分で起業(独立・自営就農)

自分がやりたい農業経営を目指すスタイルです。技術の習得から資金の準備、農地や設備の確保など、様々な初期投資が必要となります。検討すべきことが多岐にわたるため、まず「どこで、どんな農業をやるのか」という、しっかりと軸を決め、積極的に情報収集を行う行動力が必要です。

②親の経営に従事・継承(親元就農)

親や親戚から栽培技術や経営ノウハウを学ぶスタイルです。農地や施設・機械を譲り受けることで、初期投資を抑えられます。また、新部門を立ち上げて経営を発展させる道もあります。

③農業法人等に就職(雇用就農)

農業法人等で従業員として毎月決まった給与をもらうスタイルです(サラリーマンと同様)。働きながらスキルを身に付け、独立する人もいます。

普及指導センター管内では、令和5年度は独立・自営就農が多く、それに親元就農が続いています。新規就農者が選択した作目は、イチゴ、ナスなどの施設園芸が中心となっています。

2 独立・自営就農をするためのポイント

①農業経営ビジョン(計画)の策定

柳川市は、水稲、麦、大豆の土地利用型農業の一大産地ですが、それで生計を立てるには大規模な農地(15ha以上)を確保しなければならず、現実的ではありません。生計を立てるといふ観点からは、収益性の高い野菜などをお勧めしています。

②知識・技術の習得

普通科の学校では、通常農業の知識や技術に触れることがありません。そのため、知識や技術は親戚や地域の農家から習ったり、研修等を受けて習得する必要があります。

③資金等の準備

農業経営が軌道に乗るまでに、農地や農業用機械・施設等の確保、作物の売上が安定化するまでの生活費等多額の資金が必要となります。そのため、就農前までに余裕を持った自己資金を準備しておく必要があります。

④農地等の確保

農地は、両親等名義の農地や親族・知人から借り受けることが一般的です。この際、地主や近隣農家との信頼関係の構築が必要になります。

⑤農業用機械、施設等の確保

栽培予定の作物で必要になる農業用の機械や施設等については、特殊なものも多く高額なため、事前に調べておく必要があります(近年は、中古も活用されています)。

普及指導センター管内の令和5年度新規就農者に行った調査からは、技術習得を筆頭に様々な課題を感じられている実態が浮かび上がっています(図1)。



図1 就農に際して課題があると感じたこと(主なもの)
注) 複数回答できる調査の結果です。出典: 普及指導センター調査結果

3 就農相談への対応

国・県・市等では、新規就農者向けの制度資金や支援事業を準備しています。

しかし、各種要件や達成すべき目標などがあり、誰でも受けられるものではなく、計画書の作成や審査等で時間がかかる場合があります。予算の限度上支援を受けられない場合や、事業後に報告を求められることもありますので、詳細は関係機関にご相談下さい。

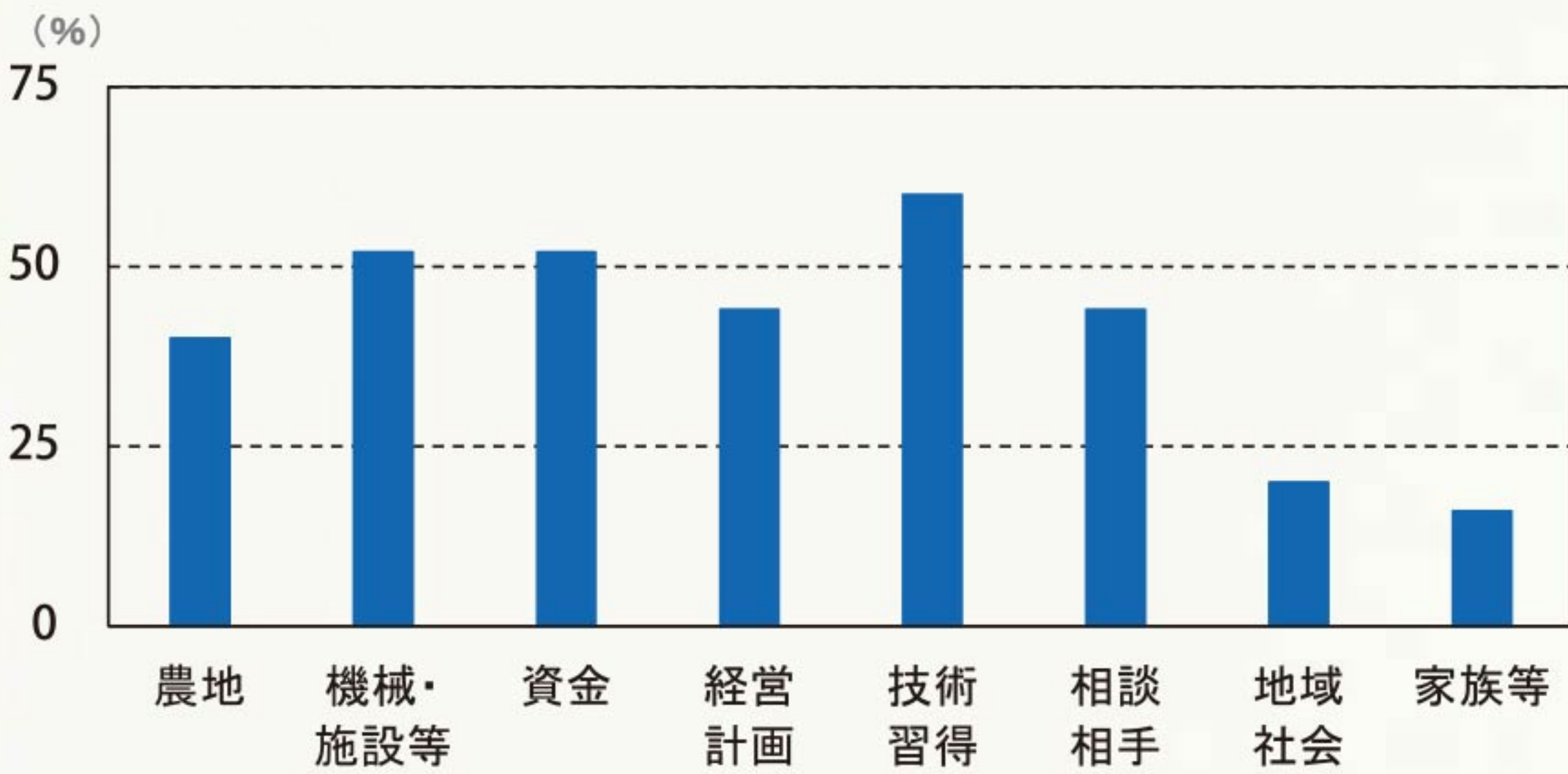
柳川市では、毎月第2水曜日を就農相談日としており、ここでは柳川市・JA柳川・南筑後普及指導センター等関係機関が同席して相談を受けています。就農相談を希望される方は、事務局の柳川市農政課(0944-771-8732)へ必ず事前に連絡し、時間帯などを予約頂きますようお願いいたします。

お問い合わせ先

- ◆ JA柳川営農センター
0944-765-5155
- ◆ 南筑後普及指導センター
0944-624-191



かに座 (6/22~7/22)

【全体運】 せっかちになってしまいがち。喜んでもらえる話でも相手の了承を得てから進めましょう。「報連相」が大事です。
【健康運】 画面の見過ぎに注意。肩凝りは早めにケアを。
【幸運の食べ物】 スダチ

ふたご座 (5/21~6/21)

【全体運】 戸惑うことがあって当たり前。不測の事態が生じたときこそ落ち着いて。あなたの冷静さが事態を鎮静化させます。
【健康運】 おいしいものもほどほどに。野菜多めでバランス良く。
【幸運の食べ物】 ナメコ



◆ 組合員の皆様へ、農薬(毒劇物指定)購入の際は、必ず印鑑が必要です。
◆ 農薬の安全使用と飛散防止対策を徹底しましょう。

令和6年度 土壌改良材散布助成について (JA柳川独自事業)

今年度につきましても、JA柳川では、「未来につなぐ土づくり」をスローガンに活力ある土づくり運動を実施します。法人・営農組合とその構成員及び個人担い手を支援するため、土壌改良材散布助成を下記の要領にて実施します。



1. 助成対象	農事組合法人・営農組合及びその構成員
2. 対象資材名	粒状ミネラルG フレコン200kg 粒状ミネラルG 袋20kg
3. 散布基準量	200kg/10a
4. 助成対象期間	令和6年4月1日~令和6年12月31日
5. 助成金額	・フレコン200kg (当用価格)8,160円⇒ <u>(予約価格)7,660円</u> ・袋20kg 1袋 (当用価格) 870円⇒ <u>(予約価格)820円</u> <u>(10袋以上より)</u>

※お問い合わせ先:各支所営農経済課又は経済センター

※別途注文書にて予約受付中。

情報提供について

当組合は、組合運営の健全性を高めるため、組合に対する苦情・相談に対し迅速かつ円滑な解決を図るため、窓口を置くなど組合員の利便に配慮し、その苦情処理に努めます。

については、以下のような情報提供窓口を設置しておりますので、ご案内申し上げます。

【役職員の法律違反などの情報窓口】

監事は、組合を監査するにあたり、組合運営に係る情報を組合員より広く収集するため、一般苦情相談窓口とは別に情報提供を受ける窓口を設置しております。電話または封書にて下記宛に連絡くださいますようお願いいたします。

連絡先

住所 〒832-0058 柳川市上宮永町425-1
電話番号 0944-32-8274(直通)
部署名 監査室
受付監事 常勤監事 古賀 勝広 宛

※お電話の場合は、営業日の9時~17時をお願いします。

職員募集

下記の通り、嘱託・パートの職員募集しております。

①ケアマネージャー ②看護師 ③介護職員

募集人員：嘱託①②・パート③ (若干名)

資格：①介護支援専門員

②准・正看護師

③介護職員初任者研修(ヘルパー2級)

配属先：JA柳川 介護福祉課

雇用期間(嘱託・パート)：

採用日~令和7年3月31日迄

(以後、1年毎の契約更新)

賃金・待遇：当組合規定による

応募：電話連絡後・履歴書(写真付)をご持参・郵送ください。

連絡先：柳川農業協同組合

0944-73-6312

担当：総務人事課 宮崎



おとめ座 (8/23~9/22)

【全体運】パワフルに過ごせます。今月なら強気もプラスに。押してみるのもアリ。心のフォローは忘れずに。
【健康運】ストレッチで体をほぐして血行を促進。
【幸運の食べ物】イチジク



しし座 (7/23~8/22)

【全体運】おいしいものを食べたり芸術に親しんだり。秋を満喫すると開運。友人との外出にもツキがあります。絵手紙が吉。
【健康運】香りの良い飲み物と好きな曲でリラックス。
【幸運の食べ物】クワイモ

JA柳川女性部

行事予定

全体 9月17日(火) 本部役員会議
◎場所 営農センター 2階会議室

JA柳川助けあい組織「たんぽぽのつどい」 9月ミニデイサービス

三橋支部	9月11日 水	場所:三橋支所 2階会議室
蒲池・昭代・柳川支部	9月12日 木	場所:柳川支所 2階会議室

お問い合わせは、各支所の営農経済課または、営農部営農企画課女性部担当まで。



年金友の会行事予定

三橋	9月29日(日)	年金無料相談会
----	----------	---------



安心と信頼で御奉仕する JA 柳川 葬祭センター



偲ぶ庵(法事会館)

初七日法要
四十九日法要
ご利用頂けます

令和6年7月 施行件数 25件		
三橋ホール	柳川ホール	その他
17件	7件	1件

謹んでお悔み申し上げます。
柳川農業協同組合 代表理事組合長 山田 英行



安らかなる
旅立ちに
思いを込めて

家族葬

JA柳川ホームページ葬祭センター
～紹介動画 公開中!!～

事前相談受付中(一度お電話下さい) ☎ 相談受付時間 9時～16時(毎日)

☎ 0120-72-4744



監事会だより

■第5回監事会 令和6年7月18日(木)

◆協議事項

- (1) 体制整備モニタリングの報告について
- (2) 財務モニタリングの報告について
- (3) 令和5年度期末監事監査に対する報告書について

◆報告事項

- (1) 令和6年度内部監査台帳(第1四半期)について
- (2) みのり監査法人、往査日程案について



理事会だより

■第4回定例理事会 令和6年7月26日(金)

◆付議事項

- 第1号議案 令和5年度期末監事監査に対する報告について
- 第2号議案 令和5年度ディスクロージャー誌について
- 第3号議案 柳川市農業振興整備計画の変更に対する回答について
- 第4号議案 経営所得安定対策等交付金相当額の立替実施について

◆報告事項

- (1) 令和6年度第1四半期の内部監査結果報告について
- (2) 反社会的勢力対応及び疑わしい取引の届出状況に関する定期報告書について
- (3) 事務ミス等発生状況報告書について
- (4) JAバンク基本方針に基づく「体制整備モニタリング報告」について
- (5) JAバンク基本方針に基づく「経営管理資料」について
- (6) 総体的なリスク量管理表について
- (7) 令和6年度第1四半期の余裕金運用実績について
- (8) 金融円滑化の実施状況について
- (9) 貸付金金利改定報告について
- (10) 回収実績報告について
- (11) 令和6年度葬祭事業施設別月次利用実績について
- (12) 令和6年度介護保険等事業実績について
- (13) 令和6年度組合員数調べについて
- (14) 令和6年度販売品販売高実績について
- (15) 令和6年度加工品販売実績について
- (16) 令和6年産小麦CE検査場所別実績について
- (17) 有害鳥獣捕獲の実施について
- (18) 非常勤理事研修会について
- (19) 久留米南地区4 JA農業・JA経営戦略研究会関係について
- (20) Aコープ柳川店の今後について

JA柳川 連絡先一覧

本 所 / TEL 0944(73)6312

〒832-0058

福岡県柳川市上宮永町425番地1

営農センター / TEL 0944(76)5155

経済センター / TEL 0944(74)2000

農機センター / TEL 0944(74)2110

福祉事務所 / TEL 0944(74)9980

(たんぽぽ)

支所 ●蒲池支所/72-9233 ●大和支所/76-3009

●昭代支所/73-6241 ●血垣開支所/76-0211

●柳川支所/73-6311 ●三橋支所/73-6131

HPアドレス: <https://www.yanagawa-fk-ja.or.jp>



さそり座 (10/24~11/22)

【全体運】状況が次第に整ってきます。今のペースを進めて、変化をうまく取り入れましょう。友人との外出にツキ。
【健康運】活動的なほど◎。シェイプアップにも良いとき。
【幸運の食べ物】ネギ



てんびん座 (9/23~10/23)

【全体運】多方面から頼りにされて大変そうですが、やればやっただけのかいがあります。上昇運です。前向きに捉えて。
【健康運】カルシウムをしっかり取って骨密度をアップ。
【幸運の食べ物】柿

農業者の皆様へ

日々の農作業が忙しくて 健康管理がおろそかになっていませんか？

自覚症状が現れにくい、そんな病気は少なくありません。

定期的に健康診断を受けることが、
病気の早期発見・早期治療につながります。

健康な状態で農作業ができるよう、
積極的に健康診断を受診しませんか。



健康な状態で農作業をするためには、
自分の健康状態を知ることが重要です！

良い作物を作るためにも
私たちが健康でいることが、
大切だということですね！



- 国保加入の40歳から74歳の方は、柳川市で実施している特定健診の対象です、積極的に受診しましょう。

この他にも、がん検診等も行われています。

※特定健診500円（8,000円程度の検査項目です。）で受けられます。
 ※特定健診実施期間：令和6年12月28日まで（がん検診は11月30日まで）
 詳しくは、柳川市役所 国民健康保険係（0944-77-8506）にお問い合わせください。

※特定健診内容：身体測定・血圧測定・尿検査・血液検査（コレステロール・血糖・肝機能・尿酸・クレアチニン）・問診など

損保からの等級は、引き継げます！

※一部引き継げない場合があります。

JAはフル装備のクルマスターをおすすめします！**共済割金がお得！**
自動車の保障なら 保障が充実！
クルマスターがよからうもん♪

★「ゴールド免許でフル装備のクルマスターなら」共済割金例
令和6年1月現在

(20等級、35歳以上限定、対人・対物賠償無制限、車両保険・全損特約保、人身傷害保険3,000万円、傷害定期給付保険(標準型)1,000万円)

ダイハツ タント 車両価格 130万円 **年間 51,940円**
(一時払い)

ホンダ フィット 車両価格 130万円 **年間 57,100円**
(一時払い)

トヨタ プリウス 車両価格 160万円 **年間 76,340円**
(一時払い)

★さらに安心の事故対応サービス

①24時間365日 フリーダイヤル事故受付サービス

24時間365日フリーダイヤル(0120-222-831)にて事故受付を
行なってもらえます。また、JA共済本部のスタッフが24時間体制でサポートいたします。

②日中はもちろん 夜間休日現場急行サービス

ご自宅の近所までお迎えに来ていただき、現場までお送りいたします。事故現場での対応も迅速に行ないます。
サービス時間：平日：0時～6時、17時～24時 土日祝日：24時間



ご相談の際は、ご加入の自動車共済証券(保険証券)&車検証をご持参ください。
地元のJAです。見積りだけでもお気軽に！
詳しくはJAへお問い合わせください。

使用期限：令和7年3月末【24409990057】

野菜もの知り百科

ニラ(ヒガンバナ科ネギ属)

土壌医 ● 藤巻久志

ニラは中国原産で、ほとんどが東洋で栽培されています。日本では8世紀ころから栽培され、『古事記』や『万葉集』にも登場します。ギョーザやニラレバ炒めなどの中国料理には欠かせず、おひたしや卵とじなどの和食にも利用されています。

ニラがとう立ちしてつぼみが付いた花茎を「ハナニラ」といい、おいしく食べることができます。

ニラは高温・短日に感応して花芽分化し、秋に白い花を咲かせます。ハナニラは開花前の小さくて柔らかいつぼみと茎を利用します。つぼみが大きくなると茎が堅くなり食用には適しません。

葉菜類は開花・結実させると株が弱りますが、ニラは根が強健なのでつぼみが付いたくらいでは影響はありません。「テンドーポール」という品種はハナニラ専用種で、温度や日長に鈍感なため、年に数回の収穫が可能です。

「テンドーポール」は中国野菜に分類され、ジオウツアイトイ(韭菜苔)と呼ばれています。中国ではコウサイタイ(紅菜苔)やサイシン(菜心)など、とうと花蕾(からい)を食べる野菜が多いです。花蕾に

は種子を作るエネルギーがあると考えられ、実際にミネラルやビタミン類を豊富に含んでいます。

ハナニラの収量はニラと比べるとごくわずかです。鮮度が落ちやすいので、市場にはほとんど出ません。高級食材といわれるゆえんです。ニラ特有の臭みがなく、爽やかな香りと甘みがあり、シャキとした歯応えが魅力です。

「テンドーポール」の種子は、ホームセンターや通信販売などで入手できます。プランター栽培も簡単です。家庭で本格的な中華料理を楽しみましょう。中華料理という強火での野菜と豚肉の炒め物を連想しがちですが、軽くゆでたハナニラとイカのあえ物も絶品です。

花を観賞する球根植物に同名のハナニラ(ヒガンバナ科ハナニラ属)があり、こちらは有毒で間違つて食べると激しい下痢を起します。



やぎ座 (12/22~1/19)

【全体運】 運勢は活気づき想定外の動きがありそう。ドキッとしますが乗ってみるのも一興。長期計画のスタートが吉。
 【健康運】 湿疹や虫刺され、小さなけがに気を付けて。
 【幸運の食べ物】 ダイコン



いて座 (11/23~12/21)

【全体運】 済んだと思っていたことがひっくり返されることがありそう。アフターフォローを心がけて。仕事優先が吉。
 【健康運】 エアコンの効き過ぎに注意。トイレは早めに。
 【幸運の食べ物】 ニンジン

テレビで
オクラ PR



オクラ部会の梅崎浩平部会長が、TNCテレビ西日本放送の「もち浜ストア 木曜日のチューモク」のコーナーで、オクラをPRし、8/22放送されました。

番組は、梅崎部会長が県内トップクラスの出荷量を誇るオクラの特徴や収穫の目安、おすすめ調理法などをPRしました。

今年の4月に孫が生まれました。久しぶりの赤ちゃんのお世話かなつかしくもあり、とても嬉しかったです。小さい時は病気等心配な事もたくさんあったし苦勞もしましたが、子供の笑顔を見ると忘れてしまいます。私の子供も親になり、大変だとは思いますが、私もできるだけ協力していきたいと思っています。

福岡県 M.I さん



一部抜粋してご紹介いたしました。たくさんのおたより、ありがとうございます。ご意見や身近な出来事などをお書き添えの上、ご応募ください。HPからもご応募いただけます。

日々、仕事と親の介護におわれ、もう毎日クタクタなんですけど…母の「今日もありがとう!!」の一言でまた頑張れるのです!! 母が元気で笑顔でいてくれるだけで、私は幸せです!! 😊

神奈川県 M.Kさん

かしうりの種をまき育てていますが、この暑さで育ちが悪いようです。水をやったり、草取りをしたりして早く黄色のかしうりが食べられるように頑張っています。

柳川市 Y.Oさん

クロスワードパズル

二重マスの文字をA～E順に並べてできる言葉は何でしょうか？

ヨコのカギ

- ①9月2日は——の日。ハズレくじ対象の抽選もあります
- ②ドミソとかドファラとか
- ③握りずしを数えるときに使う言葉
- ④ミョウガはこの部分や若い茎を食べます
- ⑥前身は江戸です
- ⑧敬老の日に——へ日本酒を贈った
- ⑩素晴らしい考えのこと
- ⑫南の島に似合う植物
- ⑭——手振りを交えて説明した
- ⑯急須のお茶を注ぎます
- ⑱ノブを持ってあげます

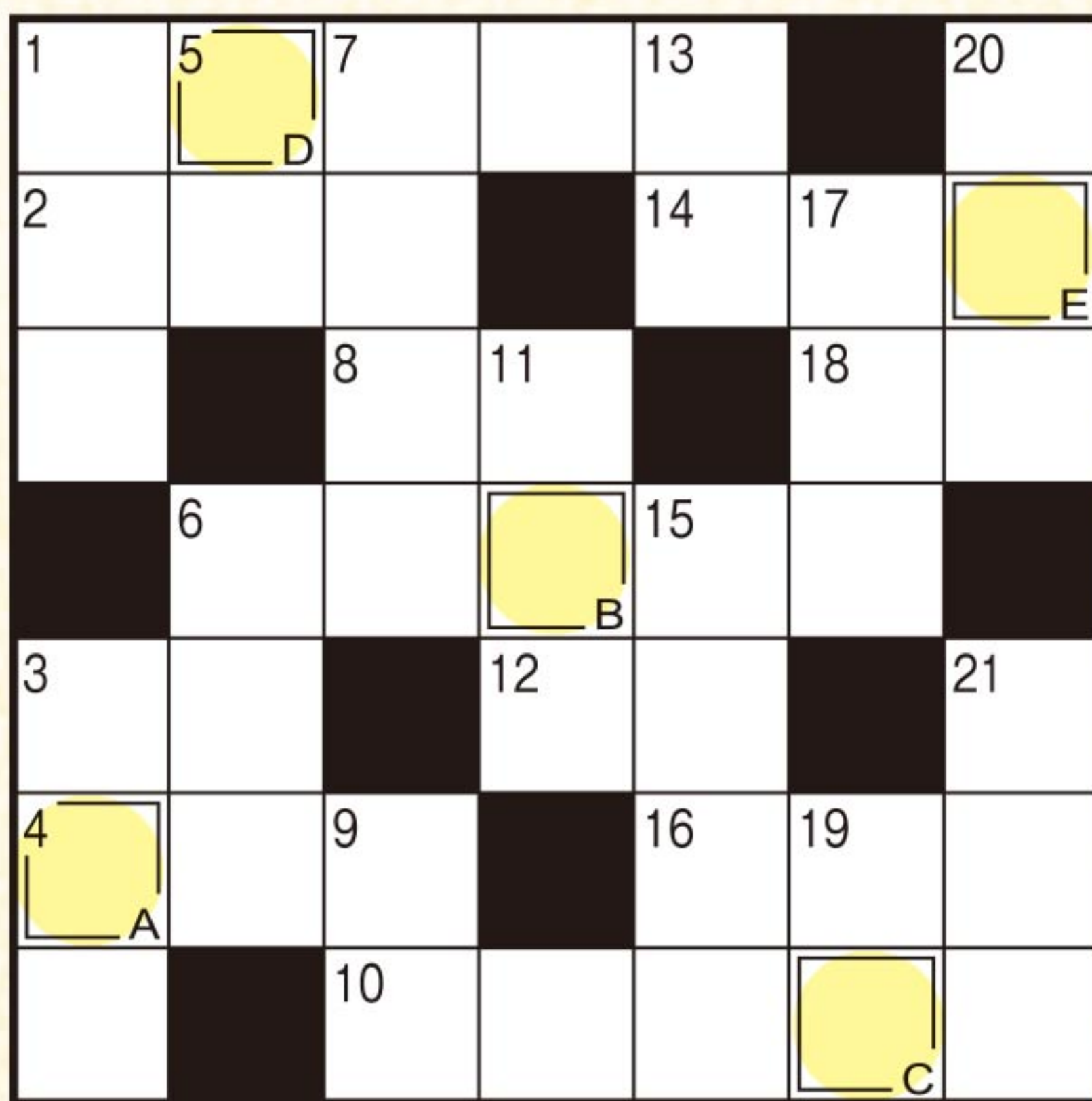

- タテのカギ
- ①わらなどで編んで米や炭を詰めます
 - ③「や」のこと
 - ⑤長く連れ添った夫婦は似てくるとか
 - ⑥アキアカネ、オニヤンマといえは
 - ⑦からすみはボラなどの——を加工したものです
 - ⑨食パンのふちの部分
 - ⑪筒に強く息を送り込んで矢を飛ばします
 - ⑬派手なところがありません
 - ⑮明日の授業に備えて——をした
 - ⑰房で売られる果物
 - ⑲神の起こした洪水を箱舟で乗り越えました
 - ⑳天竺牡丹(てんじくぼたん)とも呼ばれるキク科の花
 - ㉑一時的に寝ること



抽選で10名様に
JA柳川農産物加工品詰め合わせ
をプレゼント!!

二重ワクに入った文字を、A→Eの順に並べてできる言葉が答えです。ハガキに答えと住所、氏名、年齢、電話番号、を明記。JA、当広報誌などへのご意見や身近な出来事を書き添えて下記までお送り下さい。締切は令和6年9月15日消印有効。
〒832-0058 柳川市上宮永町425-1
JA柳川総合企画課「プレゼントクイズ」係



先月号の答え「トコロテン」

■ 先月号の当選者 (応募総数1,822通)

- ・荻島 清隆さん 柳川市
- ・河津 健一さん 柳川市
- ・松藤 エミさん 柳川市
- ・橋本 町子さん 柳川市
- ・東館 千鶴さん 北海道
- ・岡野 弥幸さん 茨城県
- ・小川 和登さん 神奈川県
- ・白川 幸誠さん 香川県
- ・上山 広志さん 山口県
- ・橋本代美子さん 熊本県



まだまだ暑い日が続いています。体調には十分気を付けてください。「いちじく」「ぶどう」の出荷が始まりました!(P4) 甘い匂いの味、「いちじく」「ぶどう」を食べて、暑い夏を乗り切りたいと思います。(F.M)



うお座 (2/19~3/20)

【全体運】いら立ちは抑えて。温和な態度が周囲を和やかにし、あなた自身にもいい流れが返ってきます。金運が良好。
【健康運】不調は解消へ。コンディション維持をテーマに。
【幸運の食べ物】ハクサイ



みずがめ座 (1/20~2/18)

【全体運】急がば回れ。結果だけを追い求めず過程も大切に。信頼関係の構築を心がければ今後の礎に。読書にツキあり。
【健康運】オーバーワークや介護疲れに留意。休憩を。
【幸運の食べ物】栗



向上系×男子



あの頃は、はっ!!

農業 × 男子

私にとっての農業とは...



JA柳川 青年部長(アスパラガス部会)
横山 拓磨さん (45歳)



Profile

- 作っている作物 : 米、麦、大豆、アスパラガス、ブロッコリー
- 趣味特技 : バイク
- 農業をする上での目標 : 現状より、一歩前進
- 最近ハマっているもの : ねこと遊ぶ
- 好きな野菜 : 水芋、山塩菜

農業 = 学び × 生きる道



女性部夏季料理教室より

アスパラと豚肉の
チンジャオロース風



〔材料〕2人前

- 豚ロース肉薄切り肉...150g
- アスパラガス...150g
- エリンギ...100g
- 人参...1本半
- しょうが...1かけ
- かたくり粉...小さじ1



A

- しょうゆ...小さじ1
- 酒...小さじ1

B

- しょうゆ...小さじ2
- 酒...小さじ2
- 砂糖...小さじ1
- コショウ...少々

〔作り方〕

- ①豚肉は1.5cm幅の細切りにし、Aをもみこむ。
- ②アスパラは下1cmを切り落とし、根元の硬い皮を剥いて5cm長さに切る。エリンギは5cm長さの細切りにする。ショウガ、人参は千切りにする。
- ③フライパンにサラダ油を大さじ1/2を中火で熱し、①かたくり粉をまぶして入れる。ほぐしながら炒め、肉の色が変わったら取り出す。
- ④③フライパンをきれいにし、サラダ油を大さじ1入れ中火で熱し、ショウガと人参を入れる。ショウガの香りが出たらアスパラを入れ、水少々を加えて蓋をし、1分蒸し焼きにする。
- ⑤エリンギを加え炒め、アスパラが色鮮やかになったら豚肉を戻し入れ、Bを回し入れて炒める。できあがり♪

柳川支所
金融課

山田 優作



今年で柳川支所に配属となり、5年目となりました。顔見知りのお客様も増え、融資に関する相談も配属当初と比べ多くなり、3~4年目の年には、かなりのお客様に当組合のローン等をご利用頂き、ありがとうございました。また、今年度も各種ローン等のキャンペーンもごございますので、ご相談・ご利用、お待ちしております。

職員紹介 (融資担当者)

お気軽にご相談ください。



貸付を担当しています。



JA柳川
「センドくん」



柳川支所
柳川市有明町 1100-2
TEL 0944-73-6311